# MAROKKO

Die Welt auf eigenen Wegen entdecken

Mit BUDGET-TIPPS

STEFAN LOOSE
TRAVEL HANDBÜCHER

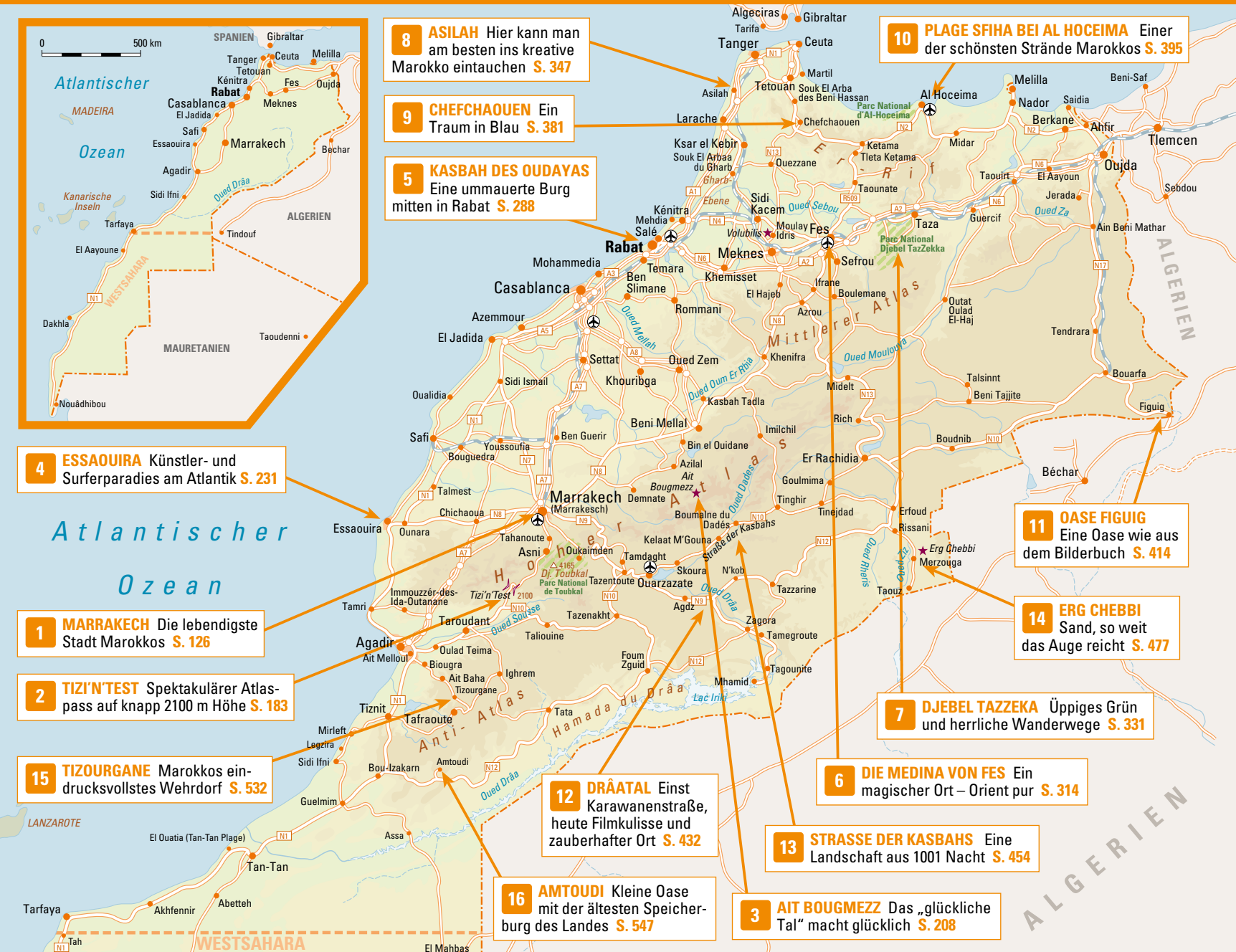


**8 ASILAH** Hier kann man am besten ins kreative Marokko eintauchen S. 347

**10 PLAGE SFIHA BEI AL HOCEIMA** Einer der schönsten Strände Marokkos S. 395

**9 CHEFCHAOUEN** Ein Traum in Blau S. 381

**5 KASBAH DES OUDAYAS** Eine ummauerte Burg mitten in Rabat S. 288

**4 ESSAOUIRA** Künstler- und Surferparadies am Atlantik S. 231

**11 OASE FIGUIG** Eine Oase wie aus dem Bilderbuch S. 414

**1 MARRAKECH** Die lebendigste Stadt Marokkos S. 126

**14 ERG CHEBBI** Sand, so weit das Auge reicht S. 477

**2 TIZI'N'TEST** Spektakulärer Atlaspass auf knapp 2100 m Höhe S. 183

**7 DJEBEL TAZZEKA** Üppiges Grün und herrliche Wanderwege S. 331

**15 TIZOURGANE** Marokkos eindrucksvollstes Wehrdorf S. 532

**6 DIE MEDINA VON FES** Ein magischer Ort – Orient pur S. 314

**12 DRÂATAL** Einst Karawanenstraße, heute Filmkulisse und zauberhafter Ort S. 432

**13 STRASSE DER KASBAHS** Eine Landschaft aus 1001 Nacht S. 454

**16 AMTOUDI** Kleine Oase mit der ältesten Speicherburg des Landes S. 547

**3 AIT BOUGMEZZ** Das „glückliche Tal" macht glücklich S. 208

3., vollständig überarbeitete Auflage

Reiseziele und Routen
Travelinfos von A bis Z
Land und Leute
Marrakech und Umgebung
Der Hohe Atlas
Zentrale Atlantikküste
Königsstädte und Mittlerer Atlas
Der Nordwesten
Der Nordosten
Der Südosten
Agadir und Oued Sousse
Anti-Atlas und westliches Drâatal
Westsahara (Provinz Sahara)
Anhang

Muriel Brunswig
unter Mitarbeit von Thomas Baur

# MAROKKO

STEFAN LOOSE
TRAVEL HANDBÜCHER

# Inhalt


## Routenplaner ... 8

Highlights ... 8
Reiseziele und Routen ... 23
Klima und Reisezeit ... 31
Reisekosten ... 33

## Travelinfos von A bis Z ... 34

Anreise ... 35
Botschaften und Konsulate ... 37
Einkaufen ... 38
Essen und Trinken ... 43
Fair reisen ... 50
Feste und Feiertage ... 51
Fotografieren ... 57
Frauen unterwegs ... 58
Geld ... 60
Gepäck und Ausrüstung ... 61
Gesundheit ... 63
Informationen ... 65
Internet ... 66
Kinder ... 67
LGBTQ ... 68
Maße und Elektrizität ... 69
Medien ... 69
Öffnungszeiten ... 69
Post ... 70
Reisende mit Behinderungen ... 70
Reiseveranstalter ... 70
Sicherheit ... 71
Sport und Aktivitäten ... 74
Telefon ... 76
Transport ... 77
Übernachtung ... 82
Verhaltenstipps ... 85
Versicherungen ... 85
Visa ... 86
Weiterreise ... 87
Zeit und Kalender ... 87
Zoll ... 87

## Land und Leute ... 88

Geografie und Geologie ... 89
Flora und Fauna ... 90
Umwelt ... 93
Bevölkerung ... 94
Geschichte ... 98
Regierung und Politik ... 107
Wirtschaft ... 109
Der Islam ... 112
Architektur, Kunst und Kultur ... 118

## Marrakech und Umgebung ... 124

**Marrakech** ... 126
Medina ... 128
Neustadt ... 146
Palmeraie ... 151
**Haouz-Ebene** ... 171
Tameslohte ... 171
Lalla Takerkoust ... 173
Amizmiz ... 174
**Ourikatal und Oukaimden** ... 175
Oued Ourika ... 175
Oukaimden ... 178

## Der Hohe Atlas ... 180

**Tizi 'n' Test** ... 183
Moulay Brahim ... 184
Asni ... 184


◂ Im Souk von Marrakech

Ouirgane ... 184
Ijoukak ... 186
Tinmal ... 187
**Toubkal-Massiv** ... 187
Imlil und Aroumd ... 189
Wanderungen in der Toubkal-Region ... 191
Alternative Route auf den Toubkal ... 193
**Tizi 'n' Tichka und Nebenrouten** ... 194
Djebel Yagour ... 195
Taddert ... 195
Telouet ... 196
Ait Ben Haddou ... 198
**Der zentrale Hohe Atlas** ... 200
Demnate und Umgebung ... 201
Azilal ... 204
Ouzoud und Oued el Abid ... 204
Bin el Ouidane ... 206
Ait Bougmezz ... 208
Zaouiat Ahansal und Cathédrale des Roches ... 215
**Der östliche Hohe Atlas** ... 217
Imilchil ... 218
Von Imilchil gen Süden und Osten ... 222
Djebel Ayachi ... 222
Midelt ... 223
Minen von Aouli und Moulouya-Schlucht ... 226

## Zentrale Atlantikküste ... 228

Essaouira (As Sawira) ... 231
Die Umgebung von Essaouira ... 244
Von Essaouira nach Safi ... 246
Safi (Asfi) ... 247
Die Küste zwischen Safi und El Jadida ... 251
El Jadida ... 253
Moulay Abdellah (Tit) ... 259
Azemmour ... 260
Casablanca (Dar el Baida) ... 262
Rund um Casablanca ... 279

## Königsstädte und Mittlerer Atlas ... 280

**Die Königsstädte** ... 283
Rabat ... 283
Salé ... 299
Nördlich von Rabat ... 300
Südlich von Rabat ... 301
Meknes ... 301
Volubilis ... 308
Moulay Idris ... 311
Fes ... 311
Die Umgebung von Fes ... 329
**Der Mittlere Atlas** ... 330
Taza und Djebel Tazzeka ... 330
Cirque de Djebel Tazzeka ... 331
Sefrou und Bhalil ... 333
Boulemane und rund um den Djebel Bou Naceur ... 334
Massif du Kandar und die Dayets ... 335
Ifrane ... 335
Azrou ... 336
Von Azrou nach Midelt ... 337
Ain Leuh und Umgebung ... 338
El Ksiba und Umgebung ... 338
Beni Mellal ... 339

## Der Nordwesten ... 340

Al Gharb – die Gharb-Ebene ... 343
Larache (El Ara'ich) und Lixus ... 345
Asilah ... 347
Mzoura ... 353
Tanger ... 354
Umgebung von Tanger ... 370

Ksar es Seghir ... 371
Von Ceuta nach Tetouan ... 372
Tetouan ... 375
Oued Amsa ... 381
Chefchaouen ... 381
Vom Bab el Ain zur Spanischen Moschee ... 387
Parc National de Talassemtane ... 389
Oued Laou ... 389

## Der Nordosten ... 390

**Die Küste von Tetouan bis Al Hoceima** 393
El Jebha ... 393
Al Hoceima ... 395
Parc National d'Al Hoceima ... 400
**Die Küste von Al Hoceima bis Saidia** ... 401
Nador und Umgebung ... 401
Von Nador nach Saidia ... 406
Saidia ... 406
**Das Landesinnere** ... 408
Parc National de Beni Snassen ... 408
Am Oued Moulouya entlang nach Midelt ... 409
Oujda ... 410
Von Oujda nach Figuig ... 414
Figuig ... 414

## Der Südosten ... 420

**Ouarzazate und Umgebung** ... 422
Ouarzazate ... 422
Die Umgebung von Ouarzazate ... 429
Tazenakht ... 431
**Drâatal** ... 432
Agdz ... 433
Von Agdz nach Zagora ... 437
Von Asslim oder Agdz nach Tamnougalte ... 438
Zagora und Umgebung ... 440
Das Drâatal bis M'hamid ... 446
M'hamid ... 447
Wüstenregionen um M'hamid und Oulad Driss ... 448
**Vom Drâatal ins Tafilalet** ... 449
Djebel Saghro ... 450
N'kob ... 451
Ait Ouazzik ... 453
Tazzarine ... 453
Von Tazzarine nach Rissani ... 454
**Straße der Kasbahs** ... 454
Skoura ... 455
Kelaat M'Gouna und das Rosental ... 458
Boumalne und das Dadestal ... 460
Tinghir und die Todhraschlucht ... 465
Die östliche Straße der Kasbahs ... 469
Er Rachidia ... 471
Die Umgebung von Er Rachidia ... 472
**Tafilalet** ... 473
Erfoud ... 474
Rissani und Umgebung ... 476
Erg Chebbi ... 477
Von Merzouga nach Zagora ... 483

## Agadir und Oued Sousse ... 484

**Agadir und Umgebung** ... 486
Agadir ... 486
Die Küste nördlich von Agadir ... 504
Vallée du Paradis und Imouzzer ... 508
Parc National Sousse-Massa ... 510
**Die Sousse-Ebene** ... 512
Taroudant ... 512

Tiout ... 517
Oulad Berhil ... 518
**Östlich der Sousse-Ebene** ... 519
Taliouine ... 519
Djebel Siroua ... 521

## Anti-Atlas und westliches Drâatal ... 522

**Der Anti-Atlas** ... 525
Tafraoute ... 525
Die Umgebung von Tafraoute ... 528
Routen von Tafraoute ... 531
**Die Atlantikküste bis Tan-Tan** ... 533
Tiznit ... 533
Von Aglou nach Mirleft ... 535
Mirleft ... 536
Legzira ... 539
Sidi Ifni ... 540
Südlich von Sidi Ifni ... 542
Guelmim ... 544
Oasen um Guelmim ... 545
**Zwischen Anti-Atlas und Oued Drâa** ... 547
Amtoudi ... 547
Icht und Umgebung ... 549
Von Icht nach Tata ... 549
Tata ... 551
Oasen um Tata ... 553
Routen ab Tata ... 553
Foum Zguid ... 554
Weiterfahrt von Foum Zguid ... 555

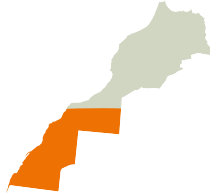

## Westsahara (Provinz Sahara) ... 556

Tan-Tan ... 563
Weiterfahrt zur Mündung des Drâa ... 564
El Ouatia (Tan-Tan Plage) ... 565
Akhfennir und Parc National Khenifiss ... 565
Tarfaya ... 566
El Aayoune (Laâyoune) ... 567
Die Umgebung von El Aayoune ... 570
Smara (Es Semara) ... 571
Boujdour ... 571
Dakhla ... 572
Die Umgebung von Dakhla ... 578
Von Dakhla zur mauretanischen Grenze ... 579

## Anhang ... 580

Sprachführer ... 580
Glossar ... 585
Reisemedizin zum Nachschlagen ... 587
Bücher ... 589
Filme ... 591
Index ... 592
Bildnachweis ... 605
Mitarbeiter dieser Auflage ... 606
Impressum ... 607
Kartenverzeichnis ... 608

## Reiseatlas ... 609

### Wie ist die aktuelle Situation?

Im Stefan Loose Update Club Marokko (💻 www.stefan-loose.de/marokko) stellen wir aktuelle Informationen online und geben euch die Möglichkeit, auch eure Tipps und Erfahrungen zu posten.
Direkte Links zu den Infos findet ihr mithilfe der **QR-Codes** und **eXTras**. Was das ist, wie das geht, wie ihr mitmachen könnt und den Club als aktives oder passives Mitglied nutzt, erklären wir euch im Netz.

## Themen


| | |
|---|---|
| Reisen und Klimawandel | 35 |
| Der städtische Souk | 41 |
| Der islamische Kalender | 53 |
| Das Geschäft mit der Liebe | 59 |
| Die vier Hauptregionen Marokkos | 89 |
| Marokko für Ornithologen | 92 |
| Die Mellah – das Judenviertel | 136 |
| La Mamounia | 154 |
| El Glaoui, der Sultan des Südens | 197 |
| Unwetterfolgen | 199 |
| Das Schulprojekt École Vivante | 213 |
| Die Töpferkunst von Safi | 248 |
| Austern | 252 |
| Casablanca in den 1940er-Jahren: Wie viel Film ist echt? | 271 |
| Wer oder was ist Oudaya? | 288 |
| Paul Bowles | 360 |
| Legendäre Cafés in Tanger | 365 |
| Von Cap Malabata nach Fnideq (Ceuta) | 371 |
| Ceuta und Melilla | 374 |
| Haschischhandel in Tetouan | 376 |
| Der süße Duft von Chefchaouen | 385 |
| Das andere Marokko | 393 |
| Das Rifgebirge | 399 |
| Der römische Grenzfluss | 410 |
| Oasenfeldbau in Marokko | 418 |
| Zu den Wasserfällen von Tizgui | 435 |
| Freunde der Bergnomaden Marokkos | 452 |
| Argania Spinosa | 496 |
| Claudio Bravo | 513 |
| Das Hotel Palais Salam | 515 |
| Safran, das rote Gold | 519 |
| Scheich Ma el Ainin und der Blaue Sultan | 572 |
| Gedreht in Marokko | 591 |

# MAROKKO
## Die Highlights

**Ganz Marokko, so will es scheinen, ist ein einziges Highlight. Doch natürlich gibt es innerhalb des Landes Medinas, Kasbahs und Agadire, Bergpässe und Täler, Strände und Wüstenoasen, die besonders hervorstechen.**

1

**1** **MARRAKECH** Die Berbermetropole ist das Herz von Marokko und eine der aufregendsten Städte der Welt. Hier verschmelzen alle Einflüsse Südmarokkos zu einem wilden Gemisch aus Afrika und Orient, aus Wüste und Großstadt, aus Tradition und Moderne. S. 126

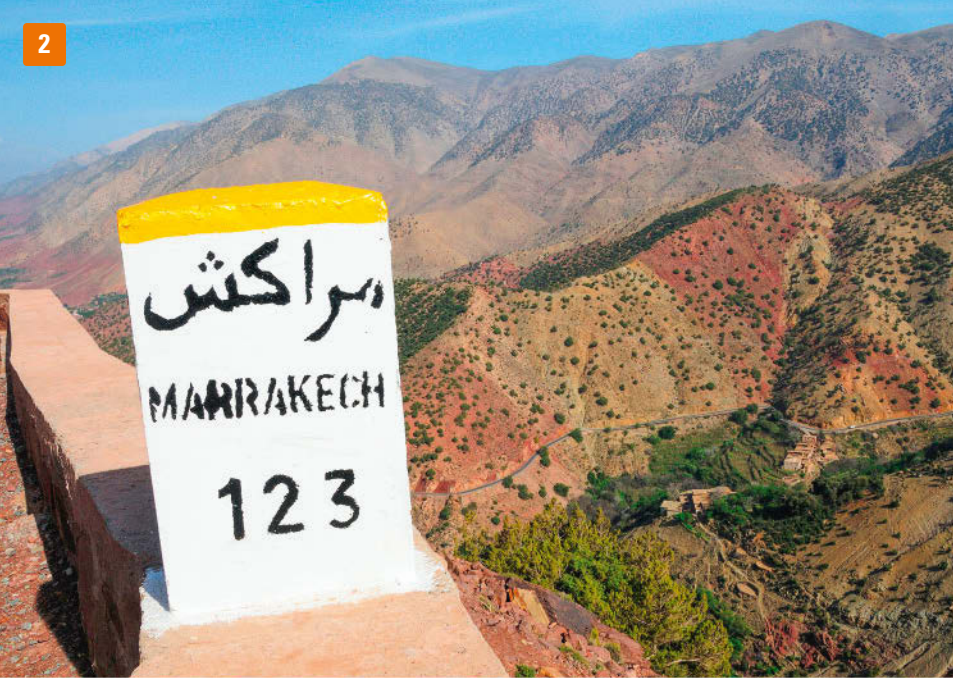

**2** **TIZI 'N' TEST** Um den spektakulären Atlaspass zu überwinden, braucht es ein bisschen Mut zum Fahren und viel Zeit. Dafür belohnt er mit einer großartigen Aussicht auf bestechend schöne Landschaften. S. 183

**3** **AIT BOUGMEZZ** Die Hochebene des Ait Bougmezz wird auch das „glückliche Tal" genannt, denn sie ist eine der bezauberndsten Kulturlandschaften des Hohen Atlas. S. 208

3

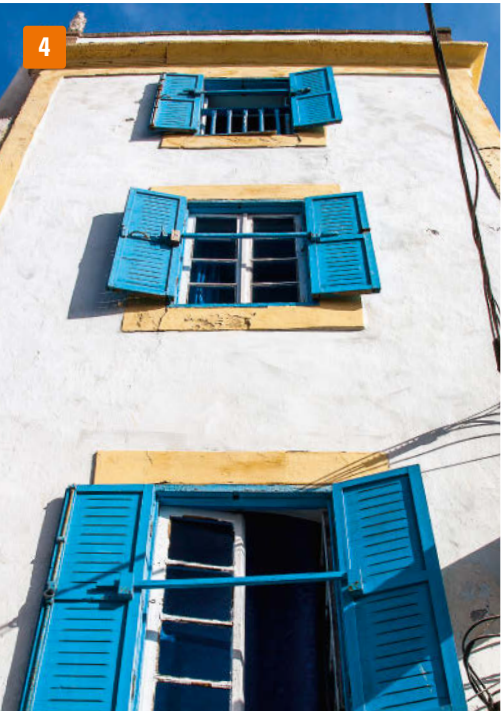


**4 ESSAOUIRA** Portugiesisches Flair in der blau-weiß gehaltenen Medina und kilometerlange Strände machen den Reiz dieser besonderen marokkanischen Stadt aus. S. 231

**5 KASBAH DES OUDAYAS IN RABAT** Die Kasbah, die ummauerte Burg am Ufer des Bouregreg in der Medina von Rabat, gehört zu den schönsten und ruhigsten Plätzen in einer marokkanischen Großstadt. S. 288

**6** **DIE MEDINA VON FES** Die Altstadt von Fes ist die erste Stadt Marokkos und steht unter dem Schutz der Unesco. S. 314

**7** **NATIONALPARK DJEBEL TAZZEKA** Der wunderbare Park liegt im Mittleren Atlas und ist eines der am besten erschlossenen Wandergebiete Marokkos. S. 331

**8** **ASILAH** Street-Art, wohin man schaut: Asilah ist die Künstlermetropole des Landes und eine der saubersten und sympathischsten Städte von Marokko. S. 347

**9** **CHEFCHAOUEN** Man versinkt geradezu im Blau, wenn man die unter dem Schutz der Unesco stehende Medina betritt. Malerischer geht es kaum! S. 381

**10** **PLAGE SFIHA BEI AL HOCEIMA** Die Plage Sfiha bietet Badenden glasklares Wasser und mit der spanischen Gefängnisinsel gleich vor der Küste auch eine großartige Kulisse. S. 395

**11** **FIGUIG** In der Oase Figuig ist man ganz weit weg von allem. Hier lebt man im Rhythmus der Jahreszeiten vom Dattelanbau und den heißen Quellen. S. 414

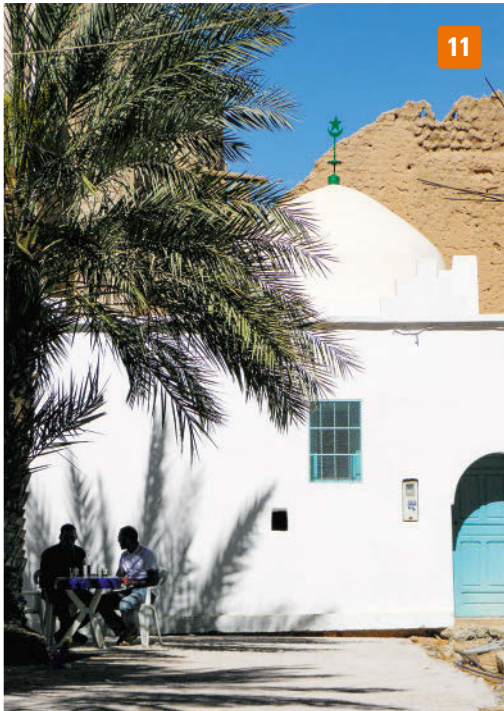

**12** **DRÂATAL** Das Vallée du Drâa ist Marokkos längste und mit Sicherheit auch schönste Flussoase. Es ist die alte Handelskarawanenroute, die von Marrakech nach Timbuktu führte, wovon bis heute zahlreiche Burgen und andere Bauten zeugen. S. 432

**13** **STRASSE DER KASBAHS** Die legendäre Straße der Kasbahs bietet allen, die sich für Burgen und Lehmbau interessieren, unglaubliche Einblicke in die Welt der 1001 Kasbahs. S. 454

**14** **ERG CHEBBI** (Abb. Folgeseite) Der Erg Chebbi, das größte Sanddünengebiet Marokkos, entspricht jedem Klischee, das man von einer Sandwüste hat: mehrere hundert Meter hohe Sandberge und Dünen, so weit das Auge reicht. S. 477

**15** **TIZOURGANE** Marokkos schönstes befestigtes Dorf mit Speicherstadt liegt am Rande des Anti-Atlas und beherbergt heute ein kleines Gästehaus. S. 532

**16** **AMTOUDI** Die Speicherburg Id Aissa ist der älteste Agadir des Landes. Er liegt exponiert auf einem Felsvorsprung und ist ein Meisterwerk der berberischen Baukunst. S. 547

# Reiseziele und Routen

„Marokko, sagt man, ist ein Land der Gegensätze, ein Einfallstor nach Afrika und ein Fenster nach Europa (…), ein Ort der Begegnung und des Dialogs zwischen den Kulturen und Religionen (…). Man sagt vieles, und alles ist wahr, aber doch viel zu allgemein, um dieses Land zu beschreiben." So charakterisiert Tahar Ben Jelloun, Marokkos bedeutendster Schriftsteller, seine Heimat. Und wie recht er hat! Marokko ist ein Land, das man nie „auslernen" kann. Denn es steckt voller Überraschungen und Gegensätze, die sich dem Reisenden auf die unterschiedlichste Weise präsentieren. Es ist ein Land der Lehmburgen und Paläste, der Oasen und Wüsten, der Städte und Dörfer, des Meeres und der Berge. Vor allem aber ist es ein Land, dessen Bevölkerung bunter kaum sein könnte. Hier treffen Araber auf Berber, Europäer auf Schwarzafrikaner, und alle haben ihren Teil dazu beigetragen, dass Marokko heute das ist, was es ist: ein tolerantes Land, das immer wieder die Klischees von 1001 Nacht erfüllt und dennoch ganz anders ist, als man es erwartet. „Ich würde sagen, dass Marokko einer Zimmerflucht gleicht, deren Türen sich öffnen, wenn man durch sie hindurchgeht", schreibt Ben Jelloun weiter. Und genau so offenbart sich das Land seinen Gästen.

Die meisten, die nach Marokko reisen, möchten danach immer wiederkommen. Sie verlieben sich in die traumhaft schönen Landschaften, in die beeindruckende Lehmarchitektur, in die natürliche Freundlichkeit der Menschen und in die großartigen Hotels, die man überall im Land findet. Denn Marokko ist weltweit einer der Vorreiter der sogenannten „Boutiquehotels" – Riads, kleine Stadtpalais, die den Besucher in Orientfantasien eintauchen lassen, oder alte Lehmburgen, sogenannte Kasbahs, die zu Gästehäusern umgebaut wurden. Aber auch wer sich diese Häuser nicht leisten kann, wird überall zauberhafte Unterkünfte finden, gastfreundliche Menschen und ein Land, das Besucher mit offenen Armen aufnimmt.

## Reiseziele

### Städte aus 1001 Nacht

Es gibt wohl niemanden, der nach Marokko reist und noch nichts von den vier Königsstädten Marrakech, Rabat, Fes und Meknes gehört hat. Sie sind Marokkos Vorzeigekulturgüter und gelten als die prächtigsten Städte des Landes. Es gibt aber noch ein paar Städte mehr, die sehenswert und ganz und gar nicht königlich sind, nämlich Tanger, Essaouira und Agadir sowie Taroudant, Asilah, El Jadida, Tetouan und Chefchaouen. Sie alle sind es wert, besucht zu werden. Gerade wer urbane Kultur sucht, den Mix aus Europa und Orient, aus Kolonialambiente und Afrika, wird diese Städte lieben.

Optimaler Ausgangspunkt für eine Marokkoreise ist **Marrakech** (S. 126), die Berbermetropole und Stadt der Stars und Sternchen. Hierher gehen die meisten internationalen Flüge; hierher reisen Ronaldo und Co., wenn sie mal entspannen wollen; Katie Perry feiert hier ihren Geburtstag, und Tom Cruise hat schon seit Jahren eine Villa in der Stadt … Der individuell Reisende wird aber wahrscheinlich von etwas ganz anderem angezogen werden als der Jetset – nämlich von der faszinierenden Altstadt, dem Gauklerplatz Djemaa el Fna, Unesco-Weltkulturerbe, und von den Gegensätzen, von denen die Stadt lebt.

Aber auch die anderen Städte sind faszinierend: **Fes** (S. 311), die älteste und arabischste aller marokkanischen Städte, die bis heute unglaublich konservativ ist, und natürlich **Rabat**

(S. 283), die perfekte Mischung aus Orient und Okzident, mit ihrer Jahrtausende alten Geschichte und dem modernen Parlament. Hier treffen wirklich Alt und Neu zusammen und verbinden sich aufs Angenehmste. Wer Orient- oder Marokko-Neuling ist, wird in Rabat den idealen Einstieg ins Land finden.

Die kleinste Königsstadt, **Meknes** (S. 301), ist rasch besucht. Sie ist die untouristischste der vier und besticht durch einen lebendigen Markt und einen großartigen Palastbezirk.

Tanger und Chefchaouen bezaubern durch ihr nordmarokkanisches Flair, das so ganz anders ist als das der anderen Städte. **Tanger** (S. 354), einst verrucht und verschrien, ist heute eine der modernsten Städte des Landes, mit riesigem Hafen und noch immer geheimnisvoller Altstadt. **Chefchaouen** (S. 381), nicht weit von Tanger entfernt in den Bergen, begeistert durch seine blauen Gassen, das ländliche Flair und das entspannte, jugendliche Ambiente.

Und dann gibt es natürlich noch das berühmte **Essaouira** (S. 231), Filmkulisse für Orson Welles und Aussteigerparadies für Künstler und Surfer. Es ist neben Marrakech die touristischste Stadt, was dem Ort aber erstaunlicherweise nicht wirklich schadet. Hier kann man wie sonst nirgends wunderbar im Café sitzen und Leute beobachten – und natürlich surfen.

## Nationalparks und Naturreservate

Der bekannteste Nationalpark liegt unweit von Agadir. Der **Sousse Massa-Nationalpark** (S. 510) ist ein Vogelschutzgebiet an der Flussmündung des Sousse. Hier kann man herrlich wandern und Vögel beobachten. Der Strand ist zwar nicht ganz unverbaut, aber vergleichsweise leer.

Der touristisch interessante und gleichzeitig älteste Nationalpark ist der **Toubkal-Nationalpark** (S. 187) im Hohen Atlas. Hier kann man herrliche Touren unternehmen und tagelang abtauchen. Die Infrastruktur ist hervorragend. Nicht weniger interessant, aber viel weniger bekannt ist der **Djebel Tazzeka-Nationalpark** (S. 330) östlich von Fes im Mittleren Atlas. Es ist ein Wald- und Höhlengebiet, das man am besten mit einem Pkw erkundet. Die hiesige Gouffre de Friouatou ist die größte Tropfsteinhöhle Nordafrikas. Spannend ist im Mittleren Atlas außerdem der **Ifrane-Nationalpark** (S. 335), wo die letzten Leoparden Marokkos leben sollen. Außerdem gibt es hier Zedernwälder und Berberaffen, die frei umherlaufen.

Mittelmeer-Mönchsrobben und Delphine findet man rund um **Al Hoceima** (S. 400), weshalb auch diese Region samt Meer zu einem Nationalpark erklärt wurde. Vor Ort werden Touren zur Erkundung des Parks organisiert.

Alle genannten Nationalparks sind gut mit öffentlichen Verkehrsmitteln zu erreichen, wobei man sich innerhalb der Parks oft nur mit Pkw, zu Fuß oder per Anhalter bewegen kann.

## Viele Tausend Kilometer Strand

Wie viele Länder können das bieten: zwei Meeresküsten, die unterschiedlicher nicht sein könnten? Marokko besticht mit traumhaften Küstenlandschaften und herrlichen, kilometerlangen Sandstränden. Auch wenn es nicht immer überall supersauber ist, so gibt es doch genügend andere einladende Strände, die man aufsuchen kann. Gerade dort, wo eine kleine touristische Infrastruktur für europäische Urlauber geschaffen wurde, werden die Strände regelmäßig gereinigt, zumindest in der Saison. Nicht ganz so wunderbar sind die Stadtstrände der weniger bekannten Orte oder Strände, die bevorzugt von Marokkanern aufgesucht werden. Denn diese haben – trotz Bemühungen von staatlicher Seite – häufig noch ein anderes Verhältnis zu Plastiktüten als wir.

Geradezu paradiesisch ist es dort, wo kaum Menschen sind. Dort ist es aber auch häufig schwer hinzukommen, zumindest wenn man nicht mit dem eigenen Pkw unterwegs ist. Folgende Traumstrände sind gut mit öffentlichen Verkehrsmitteln zu erreichen, dennoch fast immer leer und gehören deshalb zu den schönsten des Landes: Der Strand von **Legzira** (S. 539) mit seinem großen roten Felsentor ist der beeindruckendste Strand des Landes. Hier ist der Ozean so wild und die Gezeiten sind meist so stark,

## ? Fragen und Antworten

**Muriel Brunswig** arbeitet seit Beendigung ihres Studiums der Islamwissenschaft als Sachbuchautorin vor allem über Marokko, aber auch den Nahen Osten (speziell Syrien). Als Reiseveranstalterin gehört ihr die Firma Tour Serail, die sich auf einen nachhaltigen Individualtourismus mit intensiven Begegnungen vor Ort spezialisiert hat. Mehr unter www.murielbrunswig.de und www.tourserail.com.

### ■ Ist Marokko als Reiseland nicht gefährlich?

In den Medien, aber auch im Verständnis vieler Menschen wird kaum zwischen Marokko und anderen islamischen Ländern wie Algerien, Tunesien oder Ägypten unterschieden. Dass Marokko einen ganz anderen historischen, vor allem aber politischen Background hat als seine Nachbarstaaten, wird häufig übersehen. Marokko ist ein stabiles, sicheres Land. Dafür sorgt vor allem König Mohammed VI., der den radikalen Islam und jede Form von Terrorismus im Keim erstickt. Wer durch Marokko reist, wird sehr schnell feststellen, wie unglaublich freundlich und tolerant die Menschen sind und wie sicher man hier reisen kann.

### ■ Kann man auch im Sommer nach Marokko?

Klar kann man! Aber vielleicht nicht überallhin. Während es an der Küste herrlich (wenn auch recht voll) ist, immer ein Wind weht und die Temperaturen selten höher als 30 °C klettern, kann es in Marrakech oder den Wüstengebieten bis zu 55 °C heiß werden! Dann ist es besser, man reist in die Berge, unternimmt Trekkingtouren und entspannt danach am Strand.

### ■ Erg Chebbi oder südliches Drâatal? Wo ist die Wüste schöner?

Es kommt ein bisschen darauf an, was genau man sucht: Wer die Klischeewüste sucht, Berge aus Sand und Dünen, so weit das Auge reicht, wird ganz sicher im Erg Chebbi glücklicher als im südlichen Drâatal. Wer jedoch Einsamkeit sucht, eine Kameltour unternehmen und sich länger als ein paar Stunden in der Wüste aufhalten möchte, sollte eher südlich des Djebel Bani fahren, dort eine Kameltour ab M'hamid zum Erg Chegaga buchen und dann alle Landschaftsformen der Wüste erleben: Hamada, Sandwüste und Wadis. Dort ist zwar alles etwas weniger spektakulär, aber dafür einsamer und vielfältiger.

### ■ Marrakech oder Fes?

Ganz klar Marrakech! Wer sich für nur eine Stadt entscheiden muss, weil die Reisezeit vielleicht sonst zu knapp wird, sollte lieber nach Marrakech als nach Fes reisen. Denn nirgendwo ist Marokko lebendiger als hier. Fes ist zauberhaft, malerisch, architektonisch extrem reizvoll und das geistige Zentrum des Landes, aber das ganz besondere Afrika-Flair findet man dort nicht. Das erlebt man nur im Süden!

### ■ Badeurlaub in Marokko?

Warum nicht? Aber schade wäre es schon, das Land auf seine Strände zu beschränken. Denn Marokko bietet so viel mehr: Schluchten und Berge, Städte und Wüsten, Oasen und Gärten. Da kann man natürlich ein paar Tage Strand mit einplanen, aber schöner ist es, im Land herumzureisen und das Meer nur als eine von vielen Etappen einzuplanen.

Noch Fragen? **www.stefan-loose.de/globetrotter-forum**

dass der Dreck sowieso immer weggespült wird, und wo kleine Strandhotels und Buden sind, wird auch regelmäßig gereinigt. Traumhaft schön und kilometerlang ist auch der (regelmäßig gereinigte) Strand von **Sidi Kaouki** (S. 244) südlich von Essaouira. Ein Ortsheiliger wacht über die Surfer, die sich hier zuhauf finden, und lockt auch einheimische Glückssuchende an. Die Infrastruktur ist gut genug, um länger zu bleiben, aber doch so bescheiden, dass man nie das Gefühl hat, in einem Badeort zu sein.

Über alle Maßen malerisch ist die **Lagune von Oualidia** (S. 251) zwischen Safi und El Jadida am Atlantik. Hier leuchtet das Meer schon mal türkis und es ist ruhig und beschaulich. Nur im August fallen massenhaft Urlauber ein und machen den kleinen Ort zu einem beliebten Ferienziel. Eine weitere malerische Oase, deutlich größer als Oualidia, ist **Moulay Bousselham** (S. 343) nahe Larache. Der Ort mit seinem großen See ist ein Paradies für Vogelbeobachter, hat aber sehr wenig Infrastruktur. Rund 15 km von Rabat entfernt ist die **Plage des Nations** (S. 301) ein beliebter Strand der Marokkaner.

Einsamer, aber ohne Pkw kaum zu erreichen sind die Strände südlich von Sidi Ifni bis hinunter in die Westsahara. Hunderte von Kilometern lang sind die Dünenstrände, nur selten durchbrochen von Felsenküste. Nur mit dem Geländewagen erreichbar, da nur bei Ebbe zu finden, sind die schönsten Buchten und Strandabschnitte der **Plage Blanche** (S. 543) südlich von Sidi Ifni. Aber auch die kleinen Buchten auf der Strecke zwischen Agadir und El Jadida weiter nördlich sind zauberhaft, ebenso wie der große Sandstrand von **Sidi R'bat** (S. 510) südlich von Agadir.

Allen Atlantik-Stränden ist gemein, dass je nach Strömung mal mehr, mal weniger Müll vom Meer angespült wird. Zumindest an den touristischen Stränden werden Reinigungsaktionen durchgeführt, doch manchmal schwemmt das Meer einfach schneller Dreck an als aufgesammelt werden kann.

Zum Baden eignen sich natürlich auch die Strände am Mittelmeer. Obwohl man mit dem „Plan Azur" versucht hat, vor allem den Osten Marokkos als Ferienzentrum auszubauen, ist dieses nach wie vor eher bescheiden. Allein **Saidia** (S. 406), der Grenzort zu Algerien, hat riesige Hotels. Ansonsten finden sich die typischen Vier- und Fünf-Sterne-Bunker südlich von Ceuta am Mittelmeer. Je weiter man von dort nach Osten reist, desto leerer und schöner werden die Strände. Herrlich ist die Bucht von **Oued Amsa** (S. 381) mit ihrem grauen Sandstrand und dem steil abfallenden Rifgebirge im Rücken. Traumhaft und gut zu erreichen sind außerdem die Strände rund um Al Hoceima, allen voran die **Plage Sfiha** (S. 395), wenige Kilometer östlich von Al Hoceima. Hier liegt die spanische, militärisch genutzte Insel Penon direkt gegenüber, was eine tolle Kulisse abgibt. Überhaupt gibt es am Mittelmeer unglaublich viele malerische Buchten. Steil fällt hier das Gebirge ins Meer und viele Strände sind nur zu Fuß

## Die besten Surfreviere Marokkos

Das bekannteste Surfrevier Marokkos ist sicher **Taghazout** (S. 505), 20 km nördlich von Agadir. Hier gibt es jede Menge nationale und internationale Surfschulen, ein paar kleine Hotels und zahlreiche Surfbrettverleihe.
Gleich danach kommt **Sidi Kaouki** (S. 244), 25 km südlich von Essaouira. Auch hier finden sich auf Surfer zugeschnittene Unterkünfte sowie Surf- und Kiteschulen.
Beliebt sind auch die Strände von **Imsouane** (S. 505), wo es zumindest eine Surfschule gibt, und **Moulay Bouzerktoun** (S. 246), 30 km nördlich von Essaouira, wo regelmäßig die Wellenreiterweltmeisterschaften stattfinden.
Immer beliebter bei Surfern wird **Dakhla** (S. 572) in der südlichen Westsahara. Es bietet inzwischen gute nationale und internationale Surfschulen und Camps sowie eine gute touristische Infrastruktur.
**Informationen im Internet** unter www.windsurfing-morocco.com, www.spotnetz.de/index.php/Marokko und surf-action.com.

oder mit Geländewagen erreichbar. Aber Vorsicht: Im Rifgebirge herrschen die Haschischbarone und ein einsamer Strand kann leicht zum Drogenumschlagplatz werden. Dann ist es besser, schnell weiterzureisen.

## Marokko aktiv

Marokko ist ein Eldorado für Trekkingfreunde. Es gibt Mittel- und Hochgebirge, Wüsten- und ein Mittelmeergebirge, alte Karawanenrouten, Flussoasen und Schluchten, Sandwüste und Hamada. Man kann Maultiere oder Dromedare als Lasttiere mitnehmen, und da es in Marokko eine hervorragende Hochschule für Berg- und Wüstenführer gibt, findet man im ganzen Land den passenden Guide für die Wunschtour.

### Gebirgstouren

Die beliebtesten Regionen für Trekking im Gebirge sind der **Djebel Toubkal** (S. 191) sowie das Hochtal **Ait Bougmezz** (S. 209). Beide liegen ebenso wie die dritte wichtige Trekkingregion – um **Imilchil** (S. 218) – im **Hohen Atlas**. Die Ausgangsorte für Trekkingtouren liegen alle auf Höhen zwischen 1800 und 2100 m. Je nach Kondition und Lust kann man von hier bis auf über 4000 m wandern. Vor Ort stehen ausreichend Hütten und Gîtes oder Bergführerbüros bereit, die Guides vermitteln – und deren Dienste sollte man auch in Anspruch nehmen, denn die Wanderwege sind nicht ausgeschildert und nach Regengüssen häufig weggeschwemmt. Die Touren sind in der Länge anpassbar und können auch über den Hohen Atlas bis zur Wüste gehen.

Trekkingtouren im Hohen Atlas sind nur im Sommer möglich, aber im restlichen Jahr gibt es wunderbare Alternativen am Südhang des Hohen Atlas, in den Schluchten an der **Straße der Kasbahs** (S. 470), im **Saghrogebirge** (S. 450), im **Siroua** (S. 541) und im **Anti-Atlas** (S. 525). Während man in den Schluchten ganzjährig wandern kann, ist dies in den anderen Regionen nicht möglich. Im Winter ist es im Sagrho, Siroua und Anti-Atlas zu kalt.

Eher unbekannt sind Trekkingtouren im **Mittleren Atlas**, die entweder in der Region **Midelt** (S. 223) starten oder in **Berkane** (S. 408) bzw. **Ifrane** (S. 335). Auch hier bewegt man sich auf Höhen bis 3000 m. Da die Region erheblich weniger touristische Infrastruktur hat, ist man sehr viel näher an der Bevölkerung dran. Ein Guide ist hier unerlässlich.

### Wüstentouren

Mit dem Wüstenschiff durch Sandwellen gleiten – eine wunderbare Vorstellung. Doch wer in Marokko Wüstenlandschaften wie in Algerien oder Namibia erwartet, wird zwangsläufig enttäuscht. Aber es gibt natürlich auch in Marokko die kleinen Paradiese, und wer bereit ist, etwas weiter zu laufen bzw. zu reiten und tiefer in die Wüste einzutauchen, wird großartige Wüstenerlebnisse haben.

Die bekannteste Wüstenregion ist **Erg Chebbi** (S. 477), eine Wüste wie aus dem Bilderbuch! 200 m hohe Sandberge, so weit das Auge reicht. Und weil das so unglaublich malerisch ist, sind hier Jahr für Jahr Tausende von Touristen. Wer sich allerdings bemüht, hinter die ersten Dünenkämme zu laufen, wird unglaubliche Wüstenwelten erleben. Denn dann ist man plötzlich ganz allein. Wüstentouren werden von allen Hotels vor Ort angeboten, fast immer mit Kamel. Mehr als maximal drei Tage kann man hier allerdings nicht wandern.

Eine ganz andere, inzwischen sehr beliebte, aber noch immer deutlich weniger überlaufene Region ist die Gegend zwischen M'hamid und Foum Zguid. Zwar erheben sich im Hintergrund u. a. der Djebel Bani und immer wieder gibt es Dünenfelder, aber meist ist es flach. Die schönsten Dünen in dieser Ecke des Landes sind die des **Erg Chegaga** (S. 448). Sie steigen bis fast 100 m hoch. Hier kann man bis zu 10 Tagen Kameltrekkings unternehmen, bei denen man die unterschiedlichsten Wüstenregionen durchläuft.

Wesentlich unbekannter ist die Region zwischen Taouz und M'hamid. Hier werden noch keine Kameltouren angeboten, aber man kommt natürlich mit dem Geländewagen durch. Unterwegs gibt es kleine Oasen mit einfachen Gîtes.

Eine gänzlich unbekannte Wüstenregion ist die **Oase Figuig** (S. 414). Auch wenn man hier „nur" Hamada hat, kann man doch durch die Oasen wandern – Führer finden sich vor Ort.

## Oasenleben und Karawanenwege

Der Süden Marokkos begeistert jeden, der Sinn für Farben und Formen hat. Besonders entlang der **Straße der Kasbahs** (S. 454) am Südhang des Hohen Atlas, wo malerische Schluchten mit Flussoasen sich in engen Kurven nach oben winden, ist es wunderschön. Hier sind Hotels in Lehmburgen untergebracht und man kann Spaziergänge unternehmen und Kasbahs besichtigen. Ähnlich ist es auch im **Drâatal** (S. 433) – alles ist ein wenig weiter, ein wenig größer, vielleicht sogar ein wenig malerischer als entlang der Straße der Kasbahs. Hierdurch verlief die wichtigste und größte Karawanenstraße nach Timbuktu. Doch nicht nur das Drâatal, sondern auch die anderen großen Flussoasen wie das **Ziztal** (S. 472) oder das **Dadestal** (S. 460) sind alte Karawanenwege, denn wer von Nordafrika in den „schwarzen" Teil des Kontinents unterwegs war, musste sich an Flussläufen und Brunnen orientieren.

Die größte Oase von Marokko ist das **Tafilalet** (S. 473) rund um Erfoud und den Merzouga. Hier war einst sogar das riesige Reich Sijilmassa, von dem heute jedoch nichts mehr steht. Großartig sind auch die Routen über den Hohen Atlas, beispielsweise der **Tichkapass** (S. 195), der über Telouet und Ait Ben Haddou in den Süden führt, oder die Westroute **Tizi 'n' Test** (S. 183) über den Hohen Atlas in die Ebene von Sousse.

Überall hier kann man einfach und bequem reisen. Die touristische Infrastruktur ist sehr gut, ganz gleich, ob man mit öffentlichen Verkehrsmitteln unterwegs ist oder mit einem Pkw.

# Reiserouten

Je nachdem, was man sucht, kann man vollkommen unterschiedliche Reiserouten nehmen. Natürlich hängt die Route auch von der Zeit und dem Budget ab. Grundsätzlich sollte man nach einem Reisetag immer mindestens einen Tag vor Ort planen, um tatsächlich auch etwas zu sehen. Wer dann Ausflüge machen möchte, sollte entsprechend mehr Tage einplanen. Wer nur eine Woche Zeit hat, sollte sich auf zwei, maximal drei Orte beschränken. Nur wer die Möglichkeit eines Gabelflugs hat, kann mehr Orte einplanen.

## Die Königsstädte per Bahn

■ 1 Woche plus 3 Tage

Die Route startet in **Marrakech** (S. 126), der pulsierenden Berbermetropole, wo man die ersten zwei Nächte verbringen sollte, und führt dann in einer vierstündigen Bahnfahrt nach **Rabat** (S. 283), in die lebendige Hauptstadt, in der sich Orient und Okzident treffen. Auch hier sollte man zwei Nächte einplanen, bevor es per Bahn in rund 2 1/2 Stunden nach **Meknes** (S. 301) geht. In der kleinsten und am wenigsten touristischen Königsstadt verbringt man die 5. Nacht und fährt am nächsten Morgen noch einmal eine Dreiviertelstunde nach **Fes** (S. 311), wo man die letzten beiden Nächte verbringt. Diese Tour ist absolut nicht anstrengend, man reist günstig und komfortabel und genießt geballte Kunsthistorie.

Wer von Fes zurück nach Marrakech reisen möchte, sollte die Route über das **Ait Bougmezz** (S. 208) in Betracht ziehen. In drei Tagen kann man so neben den Königsstädten noch die grandiose Bergwelt des Hohen Atlas erleben und hat somit eine wunderschöne Runde geschlossen.

## Marokko einmal rundum

■ 2–3 Wochen

Diese Reise kann man je nach Flugverbindung in Tanger, Casablanca oder Marrakech beginnen. Sie ist sowohl mit dem eigenen Pkw als auch mit öffentlichen Verkehrsmitteln sehr gut zu machen, ohne in Stress zu geraten.

Von **Marrakech** (S. 126) als beliebtestem Flughafen ausgehend, fährt man zunächst ans Meer nach **El Jadida** (S. 253), in die alte Portugiesenstadt am Atlantik. Hier kann man sich herrlich auf Marokko einstimmen. Entlang der Küste geht es dann nach Norden – wer will, kann einen Aufenthalt in **Rabat** (S. 283) einplanen. Ansonsten führt die Reise nach **Asilah** (S. 348), in die Künstlerstadt im Norden. Hier