

Wolf Ritscher



Systemische Modelle für die Soziale Arbeit

Ein integratives Lehrbuch
für Theorie und Praxis



Carl-Auer

Wolf Ritscher

Systemische Modelle für die Soziale Arbeit

Ein integratives Lehrbuch für Theorie und Praxis

Unter Mitarbeit von Jürgen Armbruster, Klaus
Döhner-Rotter, Karlheinz Menzler-Fröhlich, Werner
Müller und Gabriele Rein

Siebte Auflage, 2022

Mitglieder des wissenschaftlichen Beirats des Carl-Auer
Verlags:

Prof. Dr. Rolf Arnold (Kaiserslautern)
Prof. Dr. Dirk Baecker (Witten/Herdecke)
Prof. Dr. Ulrich Clement (Heidelberg)
Prof. Dr. Jörg Fengler (Köln)
Dr. Barbara Heitger (Wien)
Prof. Dr. Johannes Herwig-Lempp (Merseburg)
Prof. Dr. Bruno Hildenbrand (Jena)
Prof. Dr. Karl L. Holtz (Heidelberg)
Prof. Dr. Heiko Kleve (Witten/Herdecke)
Dr. Roswita Königswieser (Wien)
Prof. Dr. Jürgen Kriz (Osnabrück)
Prof. Dr. Friedebert Kröger (Heidelberg)
Tom Levold (Köln)
Dr. Kurt Ludewig (Münster)
Dr. Burkhard Peter (München)
Prof. Dr. Bernhard Pörksen (Tübingen)
Prof. Dr. Kersten Reich (Köln)
Dr. Rüdiger Retzlaff (Heidelberg)
Prof. Dr. Wolf Ritscher (Esslingen)
Dr. Wilhelm Rotthaus (Bergheim bei Köln)
Prof. Dr. Arist von Schlippe (Witten/Herdecke)
Dr. Gunther Schmidt (Heidelberg)
Prof. Dr. Siegfried J. Schmidt (Münster)
Jakob R. Schneider (München)
Prof. Dr. Jochen Schweitzer (Heidelberg)
Prof. Dr. Fritz B. Simon (Berlin)
Dr. Therese Steiner (Embrach)
Prof. Dr. Dr. Helm Stierlin † (Heidelberg)
Karsten Trebesch (Berlin)
Bernhard Trenkle (Rottweil)
Prof. Dr. Sigrid Tschöpe-Scheffler (Köln)

Prof. Dr. Reinhard Voß (Koblenz)
Dr. Gunthard Weber (Wiesloch)
Prof. Dr. Rudolf Wimmer (Wien)
Prof. Dr. Michael Wirsching (Freiburg)
Prof. Dr. Jan V. Wirth (Meerbusch)

Satz: Verlagsservice Hegele, Heiligkreuzsteinach
Umschlaggestaltung: WSP Design, Heidelberg
Umschlagfoto: Mathias Weber/www.umschlag3.de
Printed in Germany
Druck und Bindung: CPI books GmbH, Leck

Siebte Auflage, 2022
ISBN 978-3-89670-881-6 (Printausgabe)
ISBN 978-3-8497-8225-2 (ePub)
© 2002, 2022 Carl-Auer-Systeme Verlag
und Verlagsbuchhandlung GmbH, Heidelberg
Alle Rechte vorbehalten

Bibliografische Information der Deutschen
Nationalbibliothek: Die Deutsche Nationalbibliothek
verzeichnet diese Publikation in der Deutschen
Nationalbibliografie; detaillierte bibliografische Daten sind
im Internet über <http://dnb.d-nb.de> abrufbar.

Bibliografische Information der Deutschen
Nationalbibliothek: Die Deutsche Nationalbibliothek
verzeichnet diese Publikation in der Deutschen
Nationalbibliografie; detaillierte bibliografische Daten sind
im Internet über <http://dnb.d-nb.de> abrufbar.

Informationen zu unserem gesamten Programm, unseren
Autoren und zum Verlag finden Sie unter:

<https://www.carl-auer.de/>.

Dort können Sie auch unseren Newsletter abonnieren.

Carl-Auer Verlag GmbH

Vangerowstraße 14 • 69115 Heidelberg

Tel. +49 6221 6438-0 • Fax +49 6221 6438-22

info@carl-auer.de

Inhalt

Vorwort

Einleitung: Zur Einfädung systemischer Theorie und Praxis in die Soziale Arbeit

1 Zur Praxis der systemischen Sozialen Arbeit I: Ein Fallbeispiel aus der Arbeit des Allgemeinen Sozialen Dienstes

- 1.1 Die Beschreibung der familiären Situation
- 1.2 Der Verlauf des Unterstützungsprozesses

2 Exkurse zur systemischen Metatheorie

- 2.1 Der Systembegriff: Das Muster, das verbindet, seine Vordenkerinnen und Vordenker
- 2.2 Systemdenken, Ökologie und Sozialarbeit
- 2.3 Erkenntnistheoretische Voraussetzungen der Systembeobachtung, -beschreibung und -erkenntnis
 - 2.3.1 *Die Einheit von Beobachterin und Beobachtetem und ihre Folge für die Soziale Arbeit*
- 2.4 Systemische Perspektiven der Beschreibung sozialer Wirklichkeiten oder: Das System im Kopf der Beobachterin
 - 2.4.1 *Übergeordnete Definitionen*
 - 2.4.2 *Perspektiven für die systemische Beschreibung sozialer Wirklichkeiten im Überblick*
 - 2.4.3 *Die drei zentralen Perspektiven der Systembeschreibung und Systemanalyse*
 - 2.4.4 *Die drei Kontextperspektiven*

3 Soziale Kontexte der systemischen Arbeit mit Familien

- 3.1 Das ökosoziale Modell der Systemebenen von Uri Bronfenbrenner im Überblick
- 3.2 Die einzelnen Systemebenen
 - 3.2.1 *Das Subjekt als psychosomatisches soziales System*
 - 3.2.2 *Das Mikrosystem*
 - 3.2.3 *Das Mesosystem*
 - 3.2.4 *Das Exosystem*
 - 3.2.5 *Das Makrosystem*
- 3.3 Die Erweiterung des Makrosystems: Ein Modell der Gesellschaft in Verbindung mit der „Gender“-Thematik
 - 3.3.1 *Das Modell im Überblick*
 - 3.3.2 *Die Gender-Thematik im Kontext der Gesellschaftstheorie*
 - 3.3.3 *Die Ökonomie*
 - 3.3.4 *Die Politik*
 - 3.3.5 *Kultur, Alltag und soziale Kommunikation*
 - 3.3.6 *Wissenschaft und Technologie*

4 Familie, familiärer Lebenszyklus und Familiendynamik

- 4.1 Die Familie als besonderes soziales System aus der Sicht der Familiensoziologie und Familiendynamik
 - 4.1.1 *Die Funktionen der Familie: Sozialisation und Enkulturation, Haushaltsorganisation und soziale Platzierung der Kinder*
 - 4.1.2 *Familienbezogene demographische Daten*
 - 4.1.3 *Sozialisation und Enkulturation aus der Sicht der Familiendynamik*
- 4.2 Der Lebenszyklus von Paaren und Familien
 - 4.2.1 *Grundannahmen des Lebenszyklusmodells*
 - 4.2.2 *Die einzelnen Phasen*

4.3 Familiendynamik

4.3.1 *Die Mehrgenerationenperspektive*

4.3.2 *Delegation und Aufträge*

4.3.3 *Die Gerechtigkeitsbilanz für das System und die darauf basierenden Loyalitätsbindungen als existenzielle Ressourcen des Systems*

4.3.4 *Zentrale Ideen, Mythen und Geschichten als Traditionsübermittler*

4.3.5 *Tabus und Geheimnisse, Scham- und Schuldgefühle in der Familie*

5 Schritte zu einer systemisch begründeten Sozialen Arbeit

5.1 Die Beschreibung des Gegenstands der Sozialen Arbeit

5.2 Die aus der Gegenstandsbeschreibung abgeleiteten Theoriebereiche der Sozialen Arbeit

5.2.1 *Lebenslagen und Handlungsspielräume*

5.2.2 *Alltag und Lebenswelt*

5.2.3 *Soziale Netzwerke*

5.2.4 *Integration statt Ausgrenzung*

5.2.5 *Soziale Probleme, Problemlagen und auf sie bezogene Interventionsstrategien*

5.2.6 *Ressourcen, Coping-Strategien, Partizipation und Empowerment*

5.3 Das Belastungs-Bewältigungs-Paradigma

5.4 Arbeitsfeldbezug, Auftragsorientierung und die Auftraggeberinnen der Sozialen Arbeit

5.4.1 *Der Arbeitsfeldbezug*

5.4.2 *Auftragsorientierung und ihre Realisierung durch Auftragsklärung und Hilfeplan*

5.4.3 *Die primären Auftraggeberinnen der Sozialen Arbeit*

5.5 Der allgemeine Rahmen für die methodisch gesicherte systemische Soziale Arbeit: Einzelfallhilfe,

soziale Gruppenarbeit, Gemeinwesenarbeit, Arbeit in sozialen Organisationen und die Qualitätssicherung

5.5.1 *Die Basiskompetenzen der Sozialarbeiterin*

5.5.2 *Die Einzelfallhilfe/Einzelfallarbeit (Casework)*

5.5.3 *Soziale Gruppenarbeit*

5.5.4 *Gemeinwesenarbeit* (von Werner Müller)

5.5.5 *Arbeit in sozialen Organisationen* (von Werner Müller)

5.5.6 *Die Qualitätssicherung in der Sozialen Arbeit*

5.6 Therapie, Beratung, Pädagogik und Sozialarbeit im Rahmen der systemischen Sozialen Arbeit

5.7 Systemische Soziale Arbeit konkret: Die Vernetzung verschiedener Teilsysteme des Unterstützungssystems

5.8 Die vier Imperative der systemischen Sozialen Arbeit

6 Systemische Handlungsrichtlinien und Methoden für die Soziale Arbeit

6.1 Methodisches Handeln in der systemischen Arbeit

6.2 Systemische Handlungsrichtlinien

6.2.1 *Hypothetisieren*

6.2.2 *Zirkularität*

6.2.3 *Allparteilichkeit, Neutralität, Respekt und Interesse*

6.2.4 *Kontextualisierung*

6.2.5 *Ressourcenorientierung*

6.2.6 *Auftrags- und Lösungsorientierung*

6.2.7 *Gender-Sensitivität*

6.2.8 *Die Frage nach der „Opfer-Täterin-Beziehung“ bei Akten der Gewalt*

6.3 Handlungsformen der systemischen Sozialen Arbeit

6.4 Ein Orientierungsschema für das Handeln in Familien und anderen sozialen Systemen

6.5 Ein Überblick über die Methoden der systemischen Arbeit

6.6 Beschreibung der Bereiche und einzelnen Methoden

6.6.1 *Verbale Methoden*

6.6.2 *Darstellende Methoden*

6.6.3 *Methoden zur Strukturierung des Settings*

6.6.4 *Methoden der Qualitätssicherung*

7 Zur Praxis der systemischen Sozialen Arbeit II: Beispiele aus Sozialpsychiatrie und Jugendhilfe

7.1 Systemische Soziale Arbeit in der außerstationären Sozialpsychiatrie (von Jürgen Armbruster und Gabriele Rein)

7.1.1 *Grundannahmen, Grundhaltungen und Handlungsrichtlinien des systemischen Denkens und die praktischen Konsequenzen*

7.1.2 *Systemische Grundhaltungen - Illustriert an einer „Fall“geschichte*

7.1.3 *Systemische (Paar-)Beratung im Sozialpsychiatrischen Dienst*

7.2 Systemische Praxisreflexion und Qualitätsentwicklung in der Sozialpsychiatrie: Nutzerorientierung und Zielplanung durch gemeinsame Prozessgestaltung im Rahmen von „Kursgesprächen“ (von Karlheinz Menzler-Fröhlich)

7.2.1 *Strömungen*

7.2.2 *„Kursgespräche“*

7.3 Systemische Soziale Arbeit in der gemeinwesenorientierten Jugendhilfe: Ein Fallbericht (von Klaus Döhner-Rotter)

7.3.1 *Ein Fallbericht aus der Praxis des Projektes: Familie K.*

Literatur

Sachregister

Namensregister

Über den Autor

Vorwort

Seit mehr als 50 Jahren leben wir Deutschen (West) in einer Demokratie, der bisher längsten in unserer Geschichte. Sie brachte den meisten Menschen einen bislang unbekanntem Wohlstand, brachte Rechtssicherheit und eine freie Presse. Aber sie brachte auch neue Ungleichheiten und Ungerechtigkeiten, brachte einen sich beschleunigenden gesellschaftlichen Wandel und brachte Informationsüberflutung und Orientierungslosigkeit, was sich nicht zuletzt in immer häufiger zerbrechenden Familien und sich immer ratloser zeigenden Eltern und Erziehern zum Ausdruck bringt.

Und damit ergeben sich gerade für Sozialarbeiterinnen und Sozialarbeiter neue Auftragslagen, neue Problemsichten und neue Herausforderungen und zeigen sich damit auch nicht wenige (scheinbare oder wirkliche) Widersprüche. So sollen sie etwa ihren Klienten beratend und unterstützend zur Seite stehen, aber auch mit dafür sorgen, dass die Rechte und die Würde einzelner Menschen und Gruppen nicht verletzt werden. Die Schwierigkeiten, die aus einem solchen doppelten Mandat erwachsen können, zeigen sich beispielhaft an einem Geschehen wie dem des sexuellen Missbrauchs.

Denn hier haben sich die in der Sozialarbeit Tätigen etwa zu fragen: Ist der Auftraggeber das missbrauchte Kind, obwohl es diesen Auftrag selbst nicht formulieren kann? Bringen hier einzelne oder alle Familienmitglieder (sei dies offen, sei dies verdeckt) den Auftrag, etwas in ihren Beziehungen zu verändern? Sind gesellschaftliche

Institutionen der oder die Auftraggeber? Solche Uneindeutigkeit der Auftragslage spiegelt sich bereits in den unterschiedlichen hier verwendeten Begriffen wie Patient, Klient, Kunde oder auch Auftraggeber wider. Wobei solch unterschiedlicher Wortgebrauch auch eine jeweils unterschiedliche professionelle Beziehung nahe legt. Das spiegelt sich weiter in den unterschiedlichen Begriffen wider, die Tätigkeit und den Aufgabenbereich der Sozialarbeiterinnen und der Sozialarbeiter beschreiben, Begriffe wie Therapie, Beratung, Unterstützung, Hilfe zur Selbsthilfe, Hilfe bei der Mobilisierung von Ressourcen und andere mehr.

Angesichts dieser oft so widersprüchlichen, ja verwirrenden Sach- und Auftragslage vermag gerade der systemisch-therapeutische Ansatz wichtige Orientierungshilfen zu leisten. Diesen Ansatz hat Wolf Ritscher in dem vorliegenden Buch mit großer Sachkenntnis unter Berücksichtigung der Herausforderungen dargestellt, die sich heutigen Sozialarbeiterinnen und Sozialarbeitern stellen. Er hat sich diese Arbeit nicht leicht gemacht. Denn auch auf dem Feld der systemischen Therapie lässt sich heute von einer Informationsexplosion sprechen, die den Autor immer wieder vor die Frage stellte: Was ist für die Sozialarbeit wesentlich und wegweisend, und wie lässt sich das möglichst klar vermitteln?

Ich selbst habe bei der Lektüre des Buches einen neuen Respekt nicht nur vor dem Autor gewonnen, der im deutschen Sprachbereich in vorderster Linie vieles zur Entwicklung und Akzeptanz des systemisch-therapeutischen Ansatzes beigetragen hat. Mein gewachsener Respekt gilt auch einem Berufsstand, der wie kaum ein anderer mit den Problemen einer offenen und sich immer schneller wandelnden Gesellschaft konfrontiert

ist. Verständlich daher, dass ich dem Buch viele Leser und
Leserinnen wünsche.

Heidelberg, im Januar 2002
Helm Stierlin

Einleitung: Zur Einfädung systemischer Theorie und Praxis in die Soziale Arbeit

Das Welt- und Menschenbild des systemischen Ansatzes weist in vieler Hinsicht eine Überschneidung mit den Grundideen der Sozialen Arbeit auf, und in ihrer Praxis gewinnen die Methoden der systemischen Arbeit eine immer größere Wichtigkeit.

Mit dem vorliegenden Buch soll diese Entwicklung gefördert werden, indem ich in mehreren Schritten die „Einfädung“ der System- und Familientherapie in die Soziale Arbeit und deren Ausweitung zur *systemischen* Sozialen Arbeit nachzeichne. Damit möchte ich die bisher oft pragmatisch vollzogene Integration systemischer Denk- und Handlungskonzepte in die Soziale Arbeit der Reflexion *und* Kritik zugänglich machen.

Die Soziale Arbeit gewinnt durch diese Integration einen einheitlichen theoretischen Rahmen und mithilfe der vielen systemischen Methoden neue Spielräume für ihre Praxis.

Sie lässt sich in fünf Schritten vollziehen.

- In einem *ersten Schritt* (im *zweiten Kapitel*) werden Soziale Arbeit und Systembzw. Familientherapie unter dem gemeinsamen Dach der systemischen Metatheorie angesiedelt. Damit finden deren Begriffe und Konzepte Eingang in die theoretischen Überlegungen und Praxiskonzepte der Sozialen Arbeit.

Systemtherapie und Soziale Arbeit können sich erkenntnistheoretisch auf eine systemische Sicht der lebendigen Welt verständigen. Die Welt und jede Form sozialer Realität zeigt sich als Beziehungsnetz, Ereignisse als Beziehungsereignisse und Informationen als Beziehungsinformationen. Ich entwerfe deshalb ein allgemeines Modell für die Beschreibung sozialer Systeme. Dessen sechs Perspektiven ermöglichen eine zirkuläre und ganzheitliche Sicht auf soziale Wirklichkeiten und deren Beschreibung.

- Mit einem *zweiten Schritt* (im *dritten Kapitel*) wechseln wir die Ebene des Zugangs zu sozialen Wirklichkeiten. Von der Beschreibung allgemeiner Prinzipien einer Wahrnehmung und Beschreibung leitenden systemischen Denkmodells kommen wir zu Modellen, welche die sozialen Kontexte darstellen, in denen Menschen ihr Beziehungsleben gestalten. Dabei orientiere ich mich an dem ökosystemischen Modell von Uri Bronfenbrenner (1978), das um eine spezifische Sicht auf die „Risikogesellschaft“ (Beck 1986) erweitert wird.
- Im *dritten Schritt* (im *vierten Kapitel*) wende ich mich der Familie als einem besonderen sozialen System zu. Sie ist das wichtigste Sozialisationssystem und die immer noch bedeutsamste private Lebensform in unserer Gesellschaft. Deshalb bleibt trotz der Entwicklung einer auf viele soziale Systeme anwendbaren *Systemtherapie* die *systemische Familientherapie* und Familiensozialarbeit ein eigenständiger Bereich. Innerhalb der Sozialen Arbeit ist der Bezug auf die Familie in der Jugendhilfe zentral, aber auch in anderen Arbeitsfeldern ist sie ein bedeutungsvoller Kontext und muss bei den

Interventionen berücksichtigt werden. Dafür ist es notwendig, den Blick auf die Dynamik, die Beziehungsmuster und die Entwicklungsphasen von Familiensystemen zu lenken. Diese Muster bilden das theoretische „Netz“, mit dessen Hilfe die Wirklichkeiten einer Familie hypothetisch „eingefangen“ und aus der Perspektive der Beobachterin rekonstruiert werden können. Die dadurch entstehenden Informationen können für die Auftragsklärung, Zielfindung und Interventionen genutzt werden und sind Teil des Veränderungsprozesses. Gerade an diesem Punkt ist auf den Anfang der Achtzigerjahre vollzogenen Sprung von der Familien- zur Systemtherapie zu verweisen. Entscheidend ist nun nicht mehr das Setting („Therapie findet nur statt, wenn die ganze Familie im Raum versammelt ist“), sondern entscheidend sind die systemischen Modelle im Kopf der Therapeutin bzw. Sozialarbeiterin. Sie ermöglichen den systemischen Blick auf das Problem- und Unterstützungssystem und die „maßgeschneiderte“ Verwendung systemischer Methoden an den entsprechenden Punkten des Unterstützungsprozesses. Das kann in den unterschiedlichsten Settings und Subsystemen geschehen. Dieser Gesichtspunkt ist besonders wichtig in der Arbeit mit diskontinuierlichen, chaotischen und unstrukturierten Problemsystemen, die wichtige Adressaten der Sozialen Arbeit sind.

- In einem *vierten Schritt* (im *fünften Kapitel*) verbinde ich theoretische Konzepte der Sozialen Arbeit, die mit der systemischen Metatheorie vereinbar sind oder – wie bei den Konzepten der Gemeinwesenarbeit – direkt als systemisch bezeichnet werden.

Als Rahmen der dadurch entstehenden *systemischen* Sozialen Arbeit wähle ich fünf primäre Handlungsbereiche der Sozialen Arbeit: Einzelfallarbeit, Gruppenarbeit, Gemeinwesenarbeit, Arbeit in sozialen Organisationen und Qualitätssicherung.

Den Ausgangspunkt meiner zusammenführenden Darstellung bildet eine dem Ausbildungscurriculum für Sozialarbeiterinnen an der Hochschule für Sozialwesen Esslingen zugrunde gelegte Gegenstandsbeschreibung der Sozialen Arbeit. Dadurch wird die von vielen Kolleginnen befürchtete „Kolonialisierung der Sozialen Arbeit“ durch eine von außen an sie herangetragene „Modetheorie“ verhindert. Die originären Grundlagen der Sozialen Arbeit, d. h. ihre gesellschaftliche Funktion, ihre Adressatinnen, Arbeitsfelder, Ziele, Handlungsbereiche und Handlungsformen bleiben erhalten. Dass sie nun in eine systemische Sicht der Wirklichkeit integriert werden, ist kein Akt der Willkür, denn ich behaupte, dass die Sozialarbeit in ihrem Kern immer schon eine systemische Orientierung hatte, um ihrem zentralen Auftrag – der Lösung bzw. Milderung von materiellen und kommunikativen Problemen im Feld des Sozialen – gerecht zu werden. Mein ehemaliger Hochschulkollege Werner Müller hat für dieses Kapitel die Teile über *Gemeinwesenarbeit* und *Arbeit in sozialen Organisationen* verfasst und das gesamte Kapitel kritisch gegengelesen. Dafür danke ich ihm sehr herzlich.

- Mit einem *fünften Schritt* (im *sechsten Kapitel*) kommt diese Entdeckungsreise zu ihrem vorläufigen Ende. Hier werden die in der systemischen Sozialen Arbeit

verwendbaren Methoden und Handlungsrichtlinien vorgestellt. Ich spreche in diesem Zusammenhang nicht von Therapie oder Sozialarbeit, sondern nur allgemein von Systemischer Arbeit; in ihr sind Sozialpädagogik, Therapie, Beratung und materielle Unterstützung als Teilbereiche enthalten. Zusammen mit den im selben Kapitel dargestellten originären Methoden der sozialen Arbeit ermöglichen sie eine theoretisch reflektierte und methodisch gesicherte Praxis der systemischen Sozialen Arbeit. Ihre Ziele heißen *Empowerment*, Hilfe zur Selbsthilfe und die Erschließung der dafür notwendigen Ressourcen.

Die Falldarstellung im *ersten Kapitel* sowie die Praxisbeschreibungen des *siebten Kapitels* zeigen, wie systemische Metatheorie und Methoden mit der klassischen Sozialen Arbeit zu einer einheitlichen praxisrelevanten Konzeption zusammenwachsen.

Für die Beiträge des *siebten Kapitels* danke ich Jürgen Armbruster und Gabriele Rein vom Sozialpsychiatrischen Dienst Stuttgart-Freiberg, Karlheinz Menzler-Fröhlich vom Wohnverbund Stuttgart-Nord und Klaus Döhner-Rotter vom *Projekt Jugendhilfe im Lebensfeld* (ProJuLe) in Bad Rappenau sehr herzlich. Die Falldarstellung des *ersten Kapitels* entstammt einem Video, das im Rahmen eines von mir geleiteten Projektes an der *Hochschule für Sozialwesen Esslingen* entstanden ist. Dieses Werkstattvideo zeigt die praktische Umsetzung der in diesem Buch entfalteten Modelle für die Soziale Arbeit (zur Bezugsquelle siehe [Kap. 1](#), Anm. 1).

Von der systemischen „Einrahmung“ der Sozialen Arbeit profitieren beide Seiten. Die Einführung der systemischen Metatheorie schärft den Blick der Sozialarbeiterinnen für Netzwerke, kommunikative Rückkoppelungseffekte

(Zirkularität), den Beziehungssinn von Symptomen und Ressourcen, die das System selbst für die Lösung seiner Probleme aktivieren kann. Die Erschließung des Methodenspektrums der Systemtherapie vermittelt den Sozialarbeiterinnen Kompetenzen, sich an das Problemsystem anzukoppeln und gemeinsam Lösungen zu finden, die neue Entwicklungschancen und Handlungsspielräume eröffnen.

Die Integration systemischer Theorie und Praxis in die Soziale Arbeit hat auch einen rückbezüglichen Effekt. Die System- und Familientherapie wird im ursprünglichen Sinn des Wortes politisch und schärft den Blick für die Lebenswelt ihrer Auftraggeberinnen. Überschaubare Mikrosysteme wie die Familie werden nun als Teil des Gemeinwesens (griechisch *polis*) wahrgenommen. Der Zugang zu seinen infrastrukturellen Angeboten (Schule, Kindergarten, soziale Dienste, aber auch Verkehrsmittel, Müllabfuhr, Krankenhäuser usw.), informellen (z. B. Nachbarschaft, Freunde) und formalen Netzwerken (z. B. Vereine, Kirchengemeinden, Parteien) ist ein wesentlicher Faktor für den „gelingenden Alltag“. Ist der Zugang zu ihnen blockiert oder erschwert, geraten die betreffenden Mikrosysteme in die soziale Isolation: Sie werden zu „geschlossenen Systemen“, deren Krisen nicht mehr im Austausch mit der Umwelt bewältigt werden können. So erweitert sich der Rahmen von Problemdefinitionen: Neben kommunikativen Problemen werden nun auch „Ausstattungsprobleme“ und damit soziale Disparitäten ein Teil des therapeutischen Diskurses.

Ansätze zur Beschreibung und Erklärung lebender Systeme fördern den theoretischen Narzissmus. Sie suggerieren die Möglichkeit, den systemischen Ansatz als Universaltheorie zu verstehen und alle Phänomene des Lebens unter ihren begrifflichen Hut zu bringen. Ich halte

das für ein Missverständnis, denn eine solche Perspektive ist zentralistisch und ausgrenzend gegenüber anderen Theorieansätzen. Systemisches Denken hingegen favorisiert Pluralismus, Selbstorganisation kleiner Einheiten, innere Differenzierung durch Inklusion (Einbeziehung) statt Exklusion (Ausgrenzung). Deshalb halte ich es für wenig förderlich, mit der systemischen Keule nach anderen Theorie-Praxis-Ansätzen, z. B. der Psychoanalyse, zu werfen – die Keule könnte sich als Bumerang erweisen. Zu wünschen ist vielmehr, dass der systemische Ansatz seine eigenen weißen Flecke auf der Landkarte benennt und bereit ist, diese durch andere Theorieansätze erforschen und beschreiben zu lassen. Ich denke hier an den ganzen Bereich der intrapsychischen Prozesse, des individuellen und des persönlichen Unbewussten. Warum muss eine systemische Traumtheorie erfunden werden, wenn es hierfür schon ausdifferenzierte und plausible Ansätze bei Freud und Jung gibt?

Ich möchte auch darauf hinweisen, dass ich in dieser Arbeit Systeme beschreibe, in denen Menschen des christlich-abendländischen Kulturkreises ihren Alltag leben. Über die sozialen Systeme anderer Kulturkreise stehen mir aufgrund meiner Informationsdefizite keine Aussagen zu.

Es gibt einen weiteren weißen Fleck auf der systemischen Landkarte, den ich in den Begriff der *menschlichen Existenzialien* fassen möchte. Hier denke ich u. a. an:

- das Leben als ein „Leben zum Tod“ (Heidegger 1967);
- die menschliche Sehnsucht nach dem Paradies, der Erlösung und der Transzendenz, die sich in allen Kulturen dieser Welt als spirituelle Kraft findet;

- die soziale Trias von „Arbeit, Herrschaft und Sprache“ (Habermas 1971);
- das auf eine humanistische Selbstverwirklichung des Menschen gerichtete „Prinzip Hoffnung“ (Bloch 1973);
- und den existenziellen Glauben an die einsam machende, Enttäuschungen notwendig hervorrufende und dennoch lebensnotwendige Freiheit der Wahl in der persönlichen Existenz. Gäbe es diese nicht, dann gäbe es auch keine persönliche Verantwortung für das eigene Handeln, es gäbe weder Schuld noch Scheitern. Dann aber hätte sich der Mensch als Gott gesetzt, als vollkommenes Wesen, dessen Worte die Welt erschaffen können. Zwölf Jahre Führerkult in Deutschland haben gezeigt, dass ein solcher Weg in Auschwitz endet.

Systemische Theorie sollte also in ihrem Weltbild Platz lassen für tiefenpsychologische, philosophische, spirituelle, gesellschaftskritische Diskurse und sie als eigensinnige Partner bei der Beschreibung der Welt und dem Handeln in ihr willkommen heißen.

Ich habe die Ergebnisse dieser nicht systemischen Theorien als Kontextperspektiven im zweiten Kapitel, bei meinen gesellschaftstheoretischen Überlegungen im dritten Kapitel und den Überlegungen zum familiären Lebenszyklus im vierten Kapitel mit einbezogen.

Zum Schluss noch zwei Anmerkungen:

- Ich verwende im folgenden Text die Begriffe Systemtherapie und systemische Therapie gleichbedeutend.
- Wenn es um Personen geht, verwende ich überwiegend die weibliche Schreibweise. Ich möchte damit die vielen Bemühungen in unserem Feld und der

Gesellschaft für eine Gleichstellung der Geschlechter unterstützen. Bislang findet sich in fast allen Fachtexten die männliche Schreibweise für beide Geschlechter, und es fehlt inzwischen fast nirgends mehr die Anmerkung, dass die Frauen dabei als eigenständige Personen mitzudenken seien. Aus Gründen der Gerechtigkeit, die in der Sozialen Arbeit und Familientherapie doch eine große Rolle spielt, drehe ich den Spieß einmal um; denn die Frauen befinden sich sowohl bei den Profis als auch bei den Auftraggeberinnen der Sozialen Arbeit und Systemtherapie in der Mehrzahl. Wenn man im Text darüber stolpert, weil es so ungewohnt ist, wird man merken, wie tief die männliche Dominanz noch in unseren Köpfen verankert ist und durch die Sprache verfestigt wird. Da tut ein „Gegen-den-Strich-Bürsten“ gut. Die männliche Form wähle ich nur dort, wo es um konkrete Personen männlichen Geschlechts geht, zum Beispiel mich selbst.

Ich danke allen, die mich bei der Erstellung dieses Buches unterstützt haben: dem Team des Carl-Auer-Systeme Verlags und hier vor allem den Lektoren Ralf Holtzmann und Uli Wetz -, Satu und Helm Stierlin für ihr motivierendes Interesse auch in kritischen Phasen des Schreibens, und last, but not least, meiner Familie. Der Titel des Buches entstand als Gemeinschaftswerk bei einer Fahrt in die Sommerferien - mitten in die schöne Schweiz.

1

Zur Praxis der systemischen Sozialen Arbeit I: Ein Fallbeispiel aus der Arbeit des Allgemeinen Sozialen Dienstes

Das folgende Beispiel entnehme ich einem Lehrvideo, das eine studentische Projektgruppe zusammen mit mir erstellt hat. Die anonymisierte und inhaltlich auch veränderte „Fall“geschichte stammt aus der Praktikumserfahrung eines Studenten.¹

1.1 Die Beschreibung der familiären Situation



Abb. 1: Das Genogramm der Familie Beierle

Ein 50-jähriger Vater, von Beruf Lehrer, der aufgrund von immer noch bestehenden psychosomatischen Beschwerden vor zwölf Jahren frühpensioniert wurde, lebt mit seinem 15-jährigen Sohn Manuel zusammen in einem Haushalt. Die finanziellen Mittel sind knapp, sichern aber eine Lebensführung oberhalb der Sozialhilfegrenze. Der Vater versucht, durch englisch-deutsche Übersetzungen

zusätzlich Geld zu verdienen. Hilfreich wäre dafür ein besserer Computer, den er sich aber nicht leisten kann. Die Mutter hat sich vor ca. zehn Jahren von ihrem Mann getrennt, lebt heute mit einer neuen Familie in einer 400 km entfernten Großstadt und hat nur sporadische Kontakte zu ihrem Sohn aus der ersten Ehe. Auf Unterhaltszahlungen hat der Mann wegen massiver Konflikte mit seiner Ex-Frau verzichtet. Manuel, der von seinem Vater als sehr intelligent und intellektuell interessiert beschrieben wird, verweigert seit fast einem Jahr den Schulbesuch und hat auch sonst kaum soziale Kontakte. Er liest viel, auch anspruchsvolle Literatur, und verbringt viel Zeit mit seinem Computer. Auch er wünscht sich einen leistungsfähigeren Rechner. Sein Berufswunsch ist es, als Erfinder von Computerspielen Geld zu verdienen und gleichzeitig Spaß zu haben. Dafür, so meint er, brauche er keine formale Schulausbildung. Die Schule mag er auch deshalb nicht besuchen, weil er das Opfer von Hänseleien und Gewalttätigkeiten der Mitschüler war. (Manuels Mutter stammt aus Südostasien, und er eignet sich allein schon wegen seines Aussehens als Zielscheibe für Gewalt und Ausgrenzung durch die Mitschüler.) Er geht nur selten aus dem Haus. Die Schule hat bisher noch keine Zwangsmittel angewendet, sondern suchte in Zusammenarbeit mit dem Vater nach einer Lösung ohne Zeitdruck und juristische Pressuren. Der Vater selbst hält ständig nach Möglichkeiten für einen geeigneten und offiziell anerkannten Lernkontext für Manuel Ausschau. Aber Manuel hat alle bisherigen Angebote ausgeschlagen. Die neuste Idee heißt Hausunterricht; dem würde er sich nicht widersetzen. Manuel wurde in der Kinder- und Jugendpsychiatrie vorgestellt. Diese schlug eine längerfristige stationäre Therapie vor, weil sie die Diagnose „Schulphobie“, „soziale Ängste“, „neurotische Depression“ in den Kontext einer

intensiven Symbiose zwischen Vater und Sohn stellte, die durch den stationären Aufenthalt gelockert werden sollte. Der Sohn verweigerte sich auch dieser Therapieperspektive, der Vater zeigte sich ebenfalls abwehrend. Im Grunde hatten sich beide im „trauten Unglück zu zweit“ eingerichtet und agierten unter der unausgesprochenen Annahme: „Wenn es das Problem mit der Schule nicht gäbe, könnte doch alles so bleiben, wie es ist.“ Der Vater hat sich jetzt mit der Bitte um Unterstützung bei der Schulproblematik an das Jugendamt gewandt.

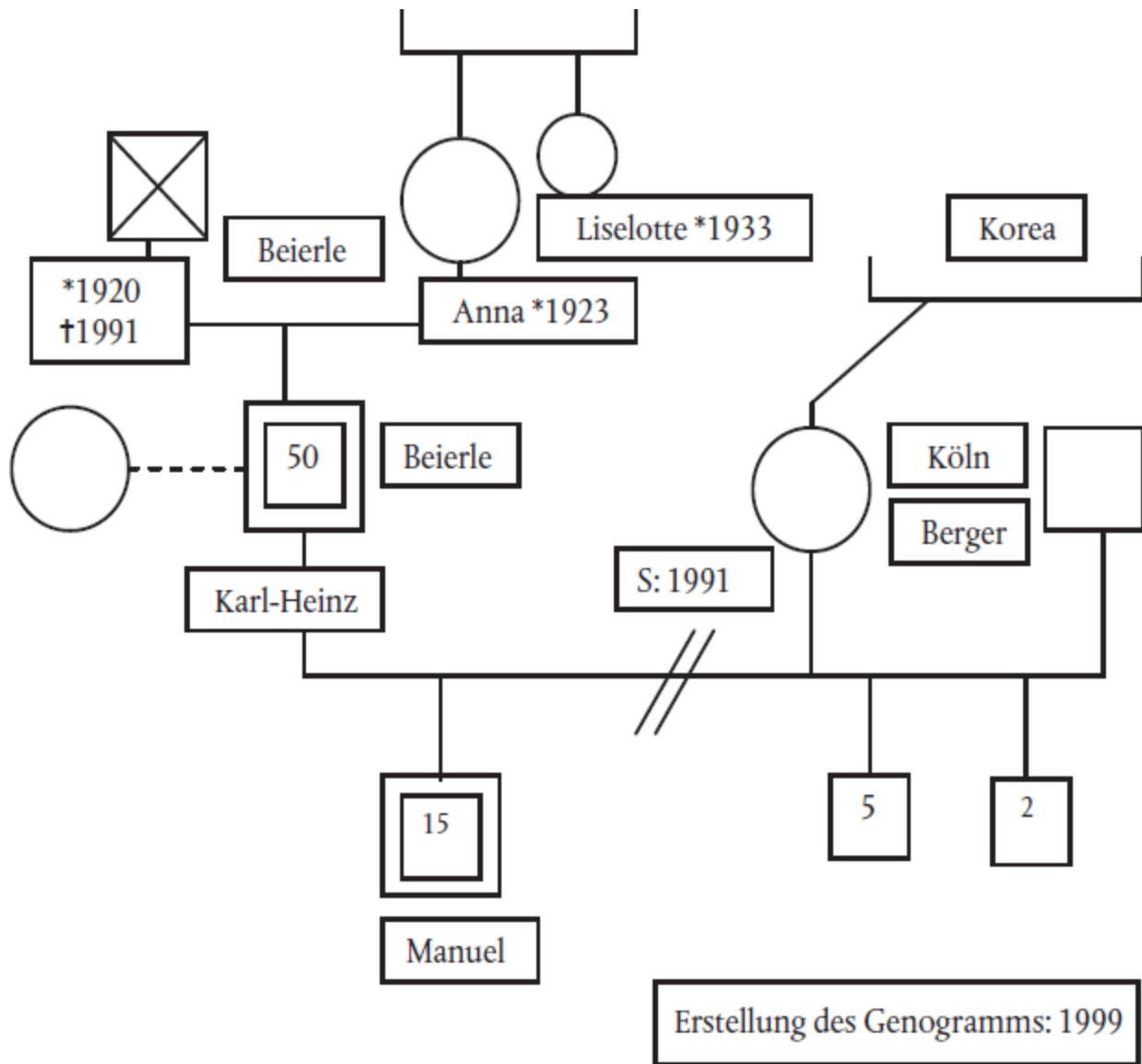
1.2 Der Verlauf des Unterstützungsprozesses²

Das erste Gespräch mit der zuständigen Bezirkssozialarbeiterin und einer ihr zugeordneten Praktikantin findet im Amt statt. Hier handelt es sich um die *settingstrukturierende Methode der Teamarbeit*.

Manuel ist nicht mitgekommen. Der Vater ist sichtlich zufrieden, eine Gesprächspartnerin für seine Sorgen gefunden zu haben. Ein weiteres Gespräch soll in der Wohnung stattfinden, damit die Hemmschwelle für Manuels Teilnahme verringert würde. Die *systemischen Methoden des „verlängerten Erstgespräches“* und des *„Settingwechsels“* werden eingeführt.

Als dieses geplante Gespräch stattfindet, kommt Manuel tatsächlich nach einiger Zeit dazu. Das Gespräch dient aus der Sicht der Sozialarbeiterin einerseits der Beziehungsfindung (*Joining*), andererseits der Informationsgewinnung zur Hypothesenbildung. Es wird von Anfang an versucht, die Richtlinie *„Hypothesenbildung“* zu realisieren. Bei der Erkundung der mikro- und mesosystemischen Beziehungen wird deutlich, dass es einen kontinuierlichen, wenn auch zeitlich nicht sehr dichten Kontakt zur Oma (Mutter des Vaters) gibt und zu einer „Bekanntem“ des Vaters. Über diese Beziehung spricht er aber nur sehr widerwillig. Die große Nähe zwischen Vater und Sohn (von der Psychiatrie als pathogene Symbiose eingeschätzt) wird erkennbar und von der Sozialarbeiterin als Ressource für künftige Veränderungen positiv konnotiert. Gegenüber der Aussage des psychiatrischen Gutachtens wird ein *Reframing* vorgenommen, das der *Ressourcenorientierung der systemischen Arbeit* entspringt. Um diese Nähe auch für Erkundungen des sozialen Umfeldes zu nutzen – denn gemeinsam gehen Vater und Sohn fast nie aus dem Haus –,

schlägt die Sozialarbeiterin eine halbstündige Pause vor. In diesem Fall wird die *Pause als settingstrukturierende Methode* genutzt. Vater und Sohn sollen während dieser Zeit zusammen spazieren gehen und miteinander über eine zuvor im gemeinsamen Gespräch formulierte Frage, „Wenn Manuel öfters die Großmutter besuchen möchte, auf welche Weise kann das geschehen?“, reden. Die Sozialarbeiterinnen führen eine *Hausaufgabe* für die *Pause* ein. Über das Ergebnis ihres Gesprächs soll dann nach der Pause gesprochen werden. An dieser Stelle wird die *systemische Doppelperspektive von „Diagnose“ und „Intervention“* genutzt: Schon während der „diagnostischen“ Hypothesenbildung entsteht eine Intervention - Pause und Hausaufgabe, die dann wieder „diagnostisch“ unter der Frage „Welche innerfamiliären Ressourcen sind auffindbar und ausbaubar?“ genutzt wird.

Es wird ein weiterer Hausbesuch verabredet. Vor diesem beraten sich Sozialarbeiterin und Praktikantin mit einem erfahrenen Kollegen (*Methode der kollegialen Supervision*) und bilden Hypothesen für das nächste Gespräch. Das *Fünfphasenmodell des systemischen Interviews* wird an die Realität der Sozialen Arbeit angepasst: Die erste Phase der gemeinsamen Hypothesenbildung im Team findet nicht direkt vor dem Familiengespräch statt.

Das nächste Gespräch dient der Informationsgewinnung bezüglich der Dreiecksbeziehung Vater - Sohn - entfremdete Mutter; hier kommt das familiendynamische Triangulationsmodell von Bowen (1972) und Minuchin (1977) ins Spiel. Auch die Schulproblematik wird nun thematisiert. Erst jetzt, nachdem schon ein *Joining* (Minuchin) der Sozialarbeiterinnen stattgefunden hat, wird das aktuelle Problem genauer besprochen. Denn Manuel hat eine erste Ahnung davon entwickelt, dass ein Ansprechen der Schulproblematik - die Inhaltsseite der

Kommunikation - durch die Sozialarbeiterin keine Disqualifikation auf der Beziehungsebene - z. B.: „Was bist du für ein Schlappschwanz, dass du dich so vor dem rauen Umgangston in der Schule fürchtest?“ - mit sich bringt. Hier wird die *systemische Doppelperspektive von Inhalts- und Beziehungsaspekt jeder Kommunikation* ernst genommen.

In der auf diese Sitzung folgenden kollegialen Supervision wird eine zentrale familiendynamische Hypothese gebildet: Vater und Mutter hatten ihre Beziehung mithilfe eines komplementären Beziehungsmusters organisiert, innerhalb dessen der Vater in der (scheinbar) inferioren Position des „*placating*“ (Satir 1989), die Mutter in der (scheinbar) dominanten Position des „*blaming*“ (ebd.) agierte („scheinbar“ bezieht sich auf die unauftrennbare Dialektik von Dominanz und Inferiorität in komplementären Beziehungsmustern). Aus Enttäuschung über ihren „lebensuntüchtigen“ und jeder Konfrontation aus dem Wege gehenden „schwachen“ Mann hatte sie sich von ihm getrennt und das ca. siebenjährige Kind als Ausgleich zurückgelassen. Dank dieser zusätzlichen Übernahme der Mutterfunktion konnte der Vater die Trennung einigermaßen überstehen. Der Kontakt zwischen Mutter und Sohn dünnte aus, weil er immer vom Konflikt Mutter - Vater überschattet war. Der Vater wiederum interpretiert den nur sporadischen Kontakt der Mutter zum Sohn als Desinteresse. Der Sohn kann aus *Loyalität* zum Vater dem nicht widersprechen und auch von sich aus keine weit reichenden Kontaktversuche bezüglich der Mutter starten. Seine Schulverweigerung ergibt Sinn, wenn sie als Loyalität gegenüber dem Vater verstanden wird. Ginge er in die Schule, würde der Vater noch weiter vereinsamen (eventuell würden auch Suizidgedanken entstehen); möglicherweise würde durch die Leistungen